Rapport d'activités

2012 à 2013

CORPORATION DE DÉVELOPPEMENT COMMUNAUTAIRE MÉKINAC

301, RUE ST-JACQUES, LOCAL 215
SAINTE-THÈCLE, QUÉBEC, GOX 3G0
TÉLÉPHONE : (418) 289-3433
COURRIEL : info@cdcmekinac.org

SITE INTERNET : www.cdcmekinac.org

Fier membre de
la Table Nationale des Corporations de développement communautaire

Table des matières

1. Préambule

Historique…… page 3
Mission…… page 3
Objectifs…… page 3
Valeurs…… page 3
Mot de la Présidente …… page 4

2. Les membres 2011-2012

Membres réguliers…… page 5
Membres alliés …… page 5
Membres associés…… page 5
Membres du CA…… page 6
Membres du personnel…… page 6

3. Réalisations de la CDC

Volet 1 : Information et promotion……page 7
Volet 2 : Développement communautaire…… page 8
Projet : « Une vague de fierté…un éclat de jeunesse ! » …… page 8
Projet : Information et expérimentation des professions reliées à l'action communautaire et entreprises d'économie sociale …… page 10
Projet : Centre d'éducation populaire ambulant Mékinac …… page 12
Projet : Rentrée scolaire acessible pour tous! …… page 16
Volet 3 : Développement local et régional…… page 17
Volet 4 : Formation…… page 20
Volet 5 : Concertation et développement de la solidarité…… page 21
Volet 6 : Services aux membres…… page 22
Volet 7 : Recherche…… page 23

4. Gouvernance

Résumé de la gouvernance…… page 24

1. Préambule

Historique

En 1997, l'instauration des structures régionales incite les organismes communautaires autonomes de Mékinac à se regrouper, dans le but d'assurer la meilleure retransmission des informations, de faciliter la diffusion des formations et de minimiser le dédoublement des représentations.

Le 13 juillet 1998, la structure légale était accordée. La force et la solidarité des groupes impliqués ont permis d'entreprendre une démarche en vue d'une accréditation auprès de la Table nationale des CDC obtenue en décembre 2001.

Après tant d'efforts déployés par les organismes du milieu, la CDC Mékinac a obtenu une reconnaissance financière du gouvernement du Québec, en mars 2002. Cette aide a permis à la CDC de prendre réellement son envol et de travailler plus activement au développement et à consolidation du mouvement communautaire. La signature d'un protocole de financement triennal, avec le Secrétariat à l'action communautaire autonome et aux initiatives sociales (SACAIS), officialise cette reconnaissance. Les CDC sont devenues des partenaires dans la lutte à la pauvreté et l'exclusion sociale, par le développement du réseau des organismes communautaires et des entreprises d'économie sociale.

Mission

Assurer la participation active du mouvement populaire et communautaire au développement socio-économique.

Objectifs

- Regrouper les organismes communautaires de divers champs d'activités.
- Favoriser une meilleure connaissance de la valeur du milieu communautaire.
- Renforcer le secteur communautaire et générer son développement.
- Reconnaître le mouvement communautaire comme un acteur incontournable du développement socioéconomique du milieu, et ce, dans une perspective globale, alternative et solidaire.

Valeurs

La CDC appuie un projet d'une société libérée de la pauvreté, du sexisme et du racisme. Ce projet est basé sur la justice sociale englobant l'autonomie, la démocratie, la dignité de la personne humaine, la prise en charge et la solidarité.

Mot de la présidente

Bonjour à vous,

La tenue de l'assemblée générale annuelle est un exercice incontournable. C'est surtout l'occasion de poser un regard sur les réalisations accomplies et de faire le point sur le chemin parcouru. Encore une fois, un beau bout de chemin a été parcouru, à la CDC, cette année.

Tout d'abord, la Vague de fierté, entamée il y a quelques années au primaire, a connue son dénouement, avec le dépôt des laminés des fiertés, dans 3 municipalités. Puis, les élèves du secondaire ont, à leur tour, eut l'occasion de se familiariser avec les organismes communautaires, les entreprises d'économie sociale et les organismes de développement de Mékinac, par le biais du Salon des métiers et professions.

L'année 2012-2013, à la Corporation de développement communautaire de Mékinac, a été, de plusieurs manières, teintée par le renouveau. L'avènement du Centre d'éducation populaire ambulant (CEPAM) qui cadre tout à fait avec la mission et les objectifs de la CDC a suscité un engouement hors du commun. Ce projet, avec l'arrivée de Jonathan et Annabelle, la mise en place de l'équipe communautaire et les approches d'intervention de proximité et d'éducation populaire, a contribué à mobiliser un ensemble de partenaires de tous les milieux.

D'autres nouveautés figurent également au menu des actions réalisées, cette année: Notamment, la tenue de déjeuner-échange et le réaménagement complet du bureau. Je me réjouies particulièrement des rénovations apportées aux locaux de la CDC. Je trouvais important que l'équipe de travail puisse évoluée dans une ambiance agréable et accueillante.

Je ne peux passer sous silence l'implication et le dynamisme des membres. Merci de votre précieuse collaboration, de votre assiduité et de votre dévouement. Un grand merci également à nos partenaires dans le développement communautaire, tant au niveau local que régional.

Enfin, sincères salutations aux employés, aux bénévoles et aux militants qui évoluent dans les organismes communautaires de Mékinac.

En terminant, je vous invite à parcourir le rapport d'activités qui illustre bien la somme du travail accompli durant l'année.

Annie Girard

Présidente
Corporation de développement communautaire Mékinac

2. Les membres

Membres réguliers

Association des Personnes Aidantes de la Vallée-de-la-Bastiscan
Association Part-Égale Normandie inc.
Association québécoise de défense de droits des retraités et pré-retraités de Mékinac
Auto-Psy Normandie
Carrefour Normandie
Centre d'Action Bénévole de Mékinac
Centre d'Aide et de Lutte contre les Agressions à Caractère Sexuel Centre de la Mauricie/Mékinac
Centre de prévention suicide Centre de la Mauricie/Mékinac
Femmes de Mékinac
Le Périscope
Maison des familles de Mékinac
Maison des jeunes l'Index
Partenaire Action Jeunesse Mékinac
Organisme de Justice Alternative Volteface
Centre Adrienne Roy

Membres alliés

Les Aides Familiales de Mékinac
Corporation de transport adapté et collectif de Mékinac

Membres associés

Carrefour jeunesse-emploi de Mékinac
Centre local de développement Mékinac
MRC de Mékinac
Société d'aide au développement des collectivités Vallée de la Batiscan

Membres du conseil d'administration

Le conseil d'administration de la CDC Mékinac est collectif. Des représentants-es de chacun des organismes membres réguliers et alliés composent le conseil d'administration et exercent un droit de vote.

Présidente : Madame Annie Girard
Vice-présidente : Madame Gisèle Renaud
Secrétaire : Monsieur Gabriel Mitchell
Trésorière : Madame Julie Béland
Administrateur au comité exécutif : Monsieur Jean-Sébastien Rivest

Autres administrateurs :
Madame Johanne Carpentier
Madame Marie-Andrée Carpentier
Madame Marie-Pier Tessier
Madame Lise Gaudet
Madame Annie Proulx
Madame France Déry
Madame Annie Thiffault
Madame France Lafleur
Madame Nicole Hamel
Madame Véronique Trudel
Madame Joceline Marcouiller
Madame Hélène Bélanger

Les représentants-es des organismes membres associés peuvent assister aux réunions du conseil d'administration avec droit de parole, mais sans droit de vote. **Ce sont :** Monsieur Patrick Baril, Monsieur Claude Beaulieu, Monsieur Gilles Mercure et Monsieur Guy Veillette.

Membres du personnel

Sur la photo de gauche à droite :
Dominique Bouchard,
directrice générale.
Jonathan Desbiens,
coordonnateur Centre d'éducation populaire ambulant Mékinac.
Josée Bédard,
agente de développement.

Et sans oublier la présence de :
Annabelle Côté, *travailleuse milieu Centre d'éducation populaire ambulant Mékinac*
Yannick Proteau, *agent de communication (jusqu'à septembre 2012)*

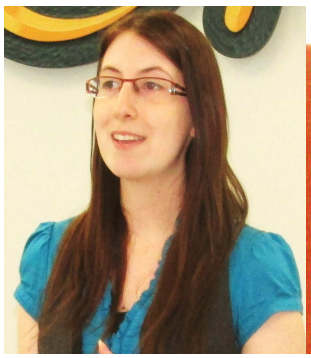

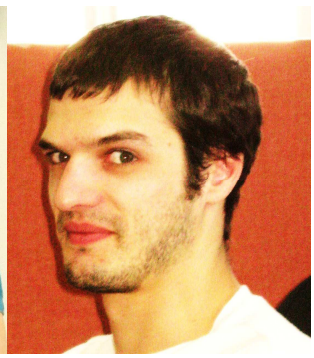

3. Les réalisations

Volet 1 : Information et promotion

- **Embauche d'un agent de communication *(subvention salariale)* afin d'augmenter le rayonnement de la CDC et de ses membres par le biais des télécommunications. *(jusqu'en septembre 2012)***

- Location d'une table à l'Expo commerciale et industrielle de Mékinac, chapeautée par la Chambre de Commerce. La CDC, en prenant en charge les frais de location, a permis à cinq organismes communautaires, de participer à l'événement pour promouvoir leurs services.

- Préparation et diffusion du bulletin virtuel l'Inter.Com qui est distribué mensuellement à l'ensemble des groupes communautaires, les partenaires ainsi que toutes les municipalités de la MRC de Mékinac. Ce bulletin permet de diffuser les annonces des membres en plus de donner des informations sur les actualités communautaires et sociales.

- **Mise en place d'un nouveau concept « thématique mensuelle » avec entrevues pour l'Inter.com.**

- Annonce des activités de nos groupes membres en utilisant notre réseau de contact courriel.

- Mise sur pied et alimentation continue d'une page Facebook, permettant d'être à l'affût des nouvelles locales et régionales et de diffuser rapidement des informations importantes.

- **Cahier communautaire « Le milieu communautaire, vous souhaite de Joyeuses Fêtes! »** paru dans le Bulletin Mékinac (nouvelle entreprise d'économie sociale desservant le territoire). Suite à de bonnes négociations avec le journal, la CDC a pu offrir à ses membres des espaces publicitaires à très faible coût afin de souhaiter un « Joyeux Noël! » à leur clientèle et à toute la population. **14 groupes communautaires ont saisis cette opportunité.**

- Compte-rendus des représentations locales, régionales et nationales lors des rencontres du conseil d'administration et du comité exécutif.

- Centre de documentation de la CDC.

- Participation à différents sondages de la Table nationale des CDC, du CSMO-ÉSAC et du Chantier de l'économie sociale.

- Diffusion de l'information reçue par la Table nationale des CDC à l'ensemble des membres.

Volet 2 : Développement communautaire

Projet : « Une vague de fierté… un éclat de jeunesse ! »

Brève description du projet

Depuis plusieurs années, la CDC et les organismes visent à sensibiliser les jeunes sur l'importance de l'engagement social et communautaire. Cet engagement devient un outil intéressant pour développer leur sentiment d'appartenance à leur communauté tout en favorisant l'estime de soi et un sentiment de fierté. La CDC Mékinac a développé une activité ayant pour thème : « Une vague de fierté… un éclat de jeunesse! » Ce projet s'inscrit dans la vaste campagne Une vague de fierté… le milieu communautaire qui a débuté en 2009.

Voici un résumé des différentes phases du projet :

Il est important de noter que pour l'année 2012-2013, l'ensemble de la démarche se situe dans la phase 3 du projet.

Phase 1 : Animations sur l'engagement communautaire

En collaboration avec Monsieur David Gélinas, animateur de vie spirituelle et d'engagement communautaire à la Commission scolaire de l'Énergie et les directions des écoles primaires du territoire, l'équipe de la CDC se présente, dans chacune des classes, afin de **réaliser une série d'animations sur l'engagement communautaire**. Après un cheminement de réflexion et d'exemples, les **enfants** sont appelés à utiliser différents moyens (dessins, bricolages, vidéo, etc.) pour **illustrer leurs bons coups** et surtout **présenter les impacts positifs pour eux-mêmes et leur communauté**.

Phase 2 : Soirées reconnaissance

Après avoir mis en image leurs bons coups, les enfants sont invités à participer à une soirée reconnaissance. Lors de cette soirée, **des kiosques animés sur les gestes d'engagement bénévole et communautaire** réalisés et présentés par les enfants sont mis en place et **ouverts à l'ensemble de la population**. Les **organismes communautaires** de la MRC de Mékinac sont aussi mis à contribution en agissant à titre de **parrains/marraines,** en étant jumelés à des équipes de 3-4 enfants. Ces groupes soutiennent les élèves dans la réalisation de leurs kiosques et les amènent à faire des **liens entre leurs bons coups et le travail en milieu communautaire**. Il s'agit d'une activité de **réseautage** intéressante pour favoriser des liens entre les jeunes et les organismes. C'est l'occasion également pour les membres de la communauté de mieux connaître les ressources présentes dans la MRC de Mékinac. D'ailleurs, ces soirées ont constituées de **véritables « happening »** dans les milieux visités. En effet, le fait de mobiliser : les directions et le personnel des écoles, les parents et les familles des élèves, les conseils municipaux, les groupes communautaires et les associations locales, sous un même toit, dans le but de souligner l'apport singulier des enfants, **a créé des moments de grande fraternité** dans chacune des municipalités visitées.

Phase 3 : Dépôt d'un laminé des fiertés en séance de conseil municipal

Quelques temps après la soirée reconnaissance, les enfants sont invités à déposer, lors d'une séance du conseil municipal de leur milieu, un laminé des fiertés (ou cahier des fiertés), présentant les noms des élèves qui ont participé à la tournée « Une Vague de fierté…un éclat de jeunesse! ». Lors de la séance, les enfants posent des questions au maire/mairesse et conseillers/conseillères sur leur travail, le fonctionnement d'une municipalité, etc. Ils déposent ensuite officiellement le laminé et le conseil prend alors une

résolution formelle de mention de félicitations à l'égard des élèves qui ont posés de bonnes actions. Cette manière de clore l'activité permet aux enfants d'être initiés au processus d'implication citoyenne et de leur rendre plus accessible le monde municipal.

Bilan pour 2012-2013

Dépôt du laminé des fiertés :

⇒ **École primaire La Providence au conseil municipal de St-Tite : le 1er mai 2012**
⇒ **7 enfants participants**

⇒ **École Vallée-de-Mékinac au conseil municipal de Saint-Roch-de-Mékinac : 2 mai 2012**
⇒ **3 enfants participants**

⇒ **École le Sablon d'Or au conseil municipal du Lac-aux-Sables : 7 mai 2012**
⇒ **4 enfants participants**

Principales activités réalisées en lien avec ce projet :

Participation au comité Estime de soi d'Équipe École en santé du CSSS Vallée de la Batiscan pour le volet maillage entre les jeunes et les organismes pour le développement et la valorisation des gestes d'engagement social et communautaire. Nombre de rencontres : **2 rencontres durant l'année 2012-2013.**

Sur la photo on retrouve : ***Monsieur Yvan Hamelin, maire de la municipalité de Lac-aux-Sables, entouré des enfants participants à la remise du laminé des fiertés du 7 mai 2012.***

Projet : Information et expérimentation des professions reliées à l'action communautaire et entreprises d'économie sociale

En tant qu'acteur du développement local, la Corporation de développement communautaire se sent concernée par la relève sur le territoire de Mékinac. Depuis plusieurs années, il est possible de remarquer les effets de l'exode de nos jeunes vers les grands centres et la population vieillissante de la région ne peut combler les besoins en main-d'œuvre, ni en créer de nouveau.

Le milieu communautaire et les entreprises d'économie sociale sont un des employeurs les plus importants du territoire et ont un apport significatif dans le développement économique de la région. Par les valeurs qu'ils sous-tendent, les conditions de travail flexibles qu'ils proposent, ils sont un domaine de choix pour de futurs diplômés. De plus, plusieurs emplois, de différents horizons, sont disponibles et l'émergence de nouvelles possibilités est entre les mains de la nouvelle génération.

En lien avec le mouvement s'inscrivant dans la démarche de développement de la communauté entrepreneuriale Mékinac, la CDC a proposé un projet permettant d'augmenter le sentiment positif des étudiants face à leur capacité d'entreprendre, de fournir une (première) expérience de travail et de faire connaître le milieu communautaire et les entreprises d'économie sociale comme secteur d'employabilité intéressant.

Objectifs pour le milieu

- Permettre aux étudiants de connaître des domaines d'employabilité locaux.
- Permettre aux étudiants de vivre une expérience de travail concrète et de développer des compétences s'y rattachant.
- Développer la connaissance des étudiants du milieu communautaire et de l'économie sociale de leur région.
- Augmenter le sentiment de la capacité d'entreprendre des étudiants.

Voici un résumé des différentes phases du projet :

1. Production d'un guide des métiers et professions en action communautaire, entreprises d'économie sociale et organismes de développement

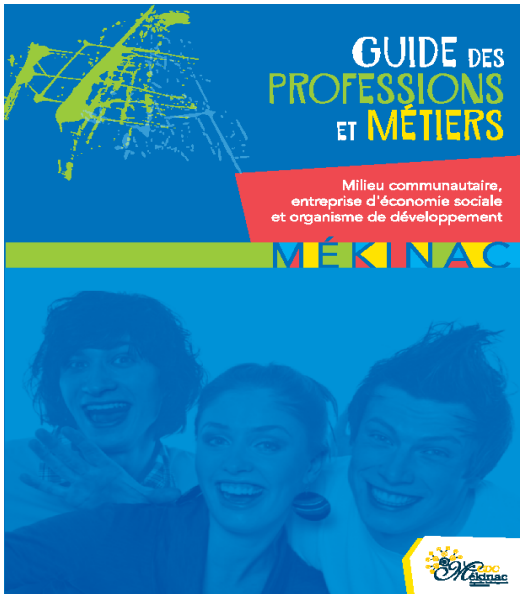

Inspiré des démarches de promotion du milieu communautaire du CSMO-ÉSAC ainsi que de la CDC des Chenaux, un guide dynamique a été conçu pour être remis aux élèves de l'école secondaire Paul-le-Jeune, dans le cadre de leur cours : *Projet personnel d'orientation*. Ce guide présente, sous forme d'entrevues, différentes professions en action communautaire, entreprises d'économie sociale et organismes de développement, qu'il est possible d'exercer sur le territoire de Mékinac. 13 intervenants, œuvrant au sein des organisations membres de la CDC, se sont prêtés au jeu et ont partager leur passion pour leur métier. Près de 120 guides ont été remis aux étudiants.

2. Animations-classe : Démystifier le milieu communautaire et les entreprises d'économie sociale

Afin de présenter le guide et pour préparer les étudiants au Salon des métiers, la directrice de la CDC a fait plusieurs animations en classe aux groupes ciblés de l'école secondaire. Ces animations traitaient des valeurs, des fondements, du réseau territorial du milieu communautaire, des entreprises d'économie sociale etc. Sous la forme d'échange, les étudiants pouvaient bonifier leurs connaissances sur ce milieu dans leur région et s'informer sur les différents types de professions et sur les formations préalables pour les exercer. En plus de remettre le guide des professions et métiers réalisé par la CDC, les outils de promotions du CSMO-ESAC ont aussi été remis et appréciés par les étudiants. **Ces animations, en tout, ont permis de rencontrer une centaine d'élèves et ont durées plus de quatre heures.**

3. Salon des métiers et professions

Le premier Salon des métiers et professions a eu lieu le 13 mars 2013. Les principaux objectifs de celui-ci étaient de promouvoir le milieu communautaire et de l'économie sociale et d'offrir une opportunité de rencontre aux élèves devant réaliser un stage dans le cadre de leur cours :*Projet personnel d'orientation.* Réservé pour 75 minutes à ces élèves, le Salon permettait de mettre en lumière le secteur communautaire et de l'économie sociale. Ainsi, sous forme de kiosques d'informations animés, les élèves pouvaient s'informer sur les différents domaines d'intervention, perspectives d'emploi et autres des organisations présentes. **18 kiosques furent tenus par les organismes et groupes du territoire**. D'ailleurs, la majorité d'entre eux arboraient une affiche indiquant clairement qu'il étaient prêts à recevoir un stagiaire d'un jour. Par la suite, les organismes sont restés disponible pour répondre aux questions de toute la clientèle étudiante, sur l'heure du diner. **94 élèves qui ont pris part à l'événement**. **Les directions, les professeurs et le personnel de l'école se disent particulièrement satisfaits du projet et espèrent ardemment sa reconduction pour les années à venir. Il est aussi important de souligner que ce projet est l'instigateur de la mise en place d'un stage d'observation dans l'évaluation des étudiants de troisième secondaire.**

Sur la photo, on reconnaît le kiosque de Partenaire Action Jeunesse Mékinac, tenu par Jean-Sébastien Rivest, coordonnateur et Marie-Maude Hamelin, accompagnatrice jeunesse.

Projet : Centre d'éducation populaire ambulant Mékinac

CÉPAM PARTENARIAT COMMUNAUTAIRE

Fruit d'une concertation entre la majorité des membres de la CDC, le Centre d'éducation populaire ambulant Mékinac (CÉPAM) a pour mission de développer la solidarité et l'inclusion sociale de la communauté en améliorant les conditions de vie des citoyens, tout en créant un sentiment d'appartenance et en offrant des services de proximité. Financé par le Fonds québécois d'initiatives sociales (FQIS), du Ministère de l'Emploi et de la Solidarité sociale, ce fonds vise à soutenir différentes initiatives de lutte à la pauvreté et d'exclusion sociale. Dans un processus de concertation multisectorielle pour l'approbation du projet, ce dernier fut recommandé par le comité territorial de développement social, par la MRC de Mékinac puis approuvé par la Conférence régionale des élus de la Mauricie (CRÉ). Ce Centre sera chapeauté par la Corporation de développement communautaire sur une première période de trois ans (*jusqu'en septembre 2015*). Le premier protocole d'entente s'échelonne du 31 octobre 2012 au 30 octobre 2013.

Un peu d'histoire…

L'après-midi du 12 mars 2012, 15 organismes de la région se sont réunis autour de la même table, répondant ainsi à l'appel de concertation lancé par la CDC Mékinac et le CSSS Vallée-de-la-Batistcan. Cet après-midi là, avec l'arrivée du FQIS sur le territoire de Mékinac, l'ensemble des gens présents se sont donnés le droit de rêver collectivement. De rêver sans limite à ce qu'il y aurait de mieux pour favoriser la solidarité et l'inclusion des citoyens de la région. L'assemblée réunie s'appuya sur de grands constats :

1. Le réseau communautaire de Mékinac est fort, solide et adapté aux réalités des citoyens;

2. Le territoire à couvrir est vaste. Les problématiques s'y rattachant sont multiples : un citoyen exclu (par choix ou non) qui est loin des ressources l'est autant par manque de connaissance et/ou volonté et/ou capacité que physiquement;

3. Les organismes voulaient se donner un bras de plus; un moyen de se rendre plus près dans leurs prestations de services physiques et plus loin dans leurs interventions auprès des citoyens. Il fallait les amener à prendre conscience, à développer et à utiliser leur pouvoir d'agir, peu importe le domaine d'action.

Vers 15h15, cet après-midi du 12 mars, après quelques heures d'échanges enlevants, une voix s'éleva au fond de la salle : « *Ça nous prend un centre d'éducation populaire*! » Déclic, dans la discussion. Les commentaires fusèrent alors de toutes parts : « *Nous devons le rendre ambulant, pour se rapprocher de notre population!* », « *Pour éviter le dédoublement, nos services et notre expertise communautaire doivent être au cœur de l'action pour rendre ce centre vivant, le développer!*», « *L'application collective et multisectorielle de l'approche d'éducation populaire nous permettrait d'aller plus loin, d'arriver à un véritable changement social!* », etc.

Au fil des semaines, en comité de travail, le projet s'est précisé. Au cours de la démarche d'élaboration, ce projet fut particulièrement inspirant pour les partenaires impliqués et aussi pour d'autres régions. Cette innovation soulevait des passions sur notre territoire et aussi ailleurs. Cet engouement a donné une réponse rapide à la nécessité d'un Centre d'éducation populaire ambulant.

Afin d'y voir plus clair…

Structure de concertation

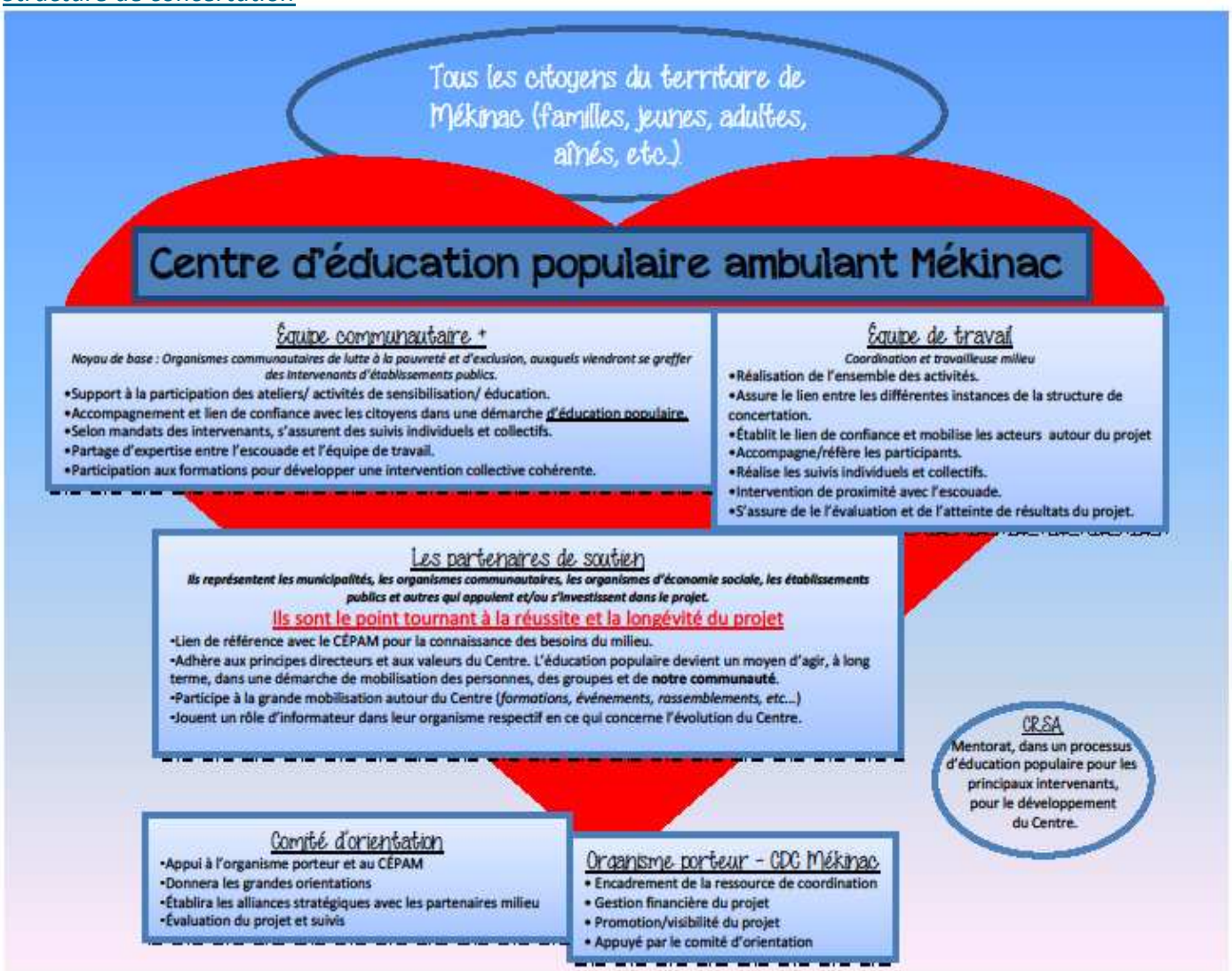

Concepts-clés

Intervention proximité

Approche qui consiste à s'intégrer au cœur de la communauté, là où les intervenants ne vont généralement pas. Il s'agit d'être présent, de façon régulière, à la vie collective (*parcs, dépanneurs, épiceries…*) et aux activités offertes dans les différentes municipalités. Ce type d'intervention permet de créer des réseaux d'entraide, de sensibiliser, d'informer et de référer la population en cas de besoin. Il est utilisé par l'équipe de travail CÉPAM ainsi que l'équipe communautaire +.

Équipe communautaire +

Intervenants des secteurs communautaires et publics. Ses membres œuvrent dans des domaines d'intervention complémentaires et apportent une expertise spécifique à l'équipe communautaire ainsi qu'au CÉPAM. Leur présence, dans les activités du Centre (en tant que participants ou ressources, selon les cas), permettra de créer des liens de confiance avec la population ou supportera les participants dans leur cheminement. Cette méthode de fonctionnement devient utile tant pour l'organisme, le CÉPAM et le citoyen qui voit son milieu se ramifier et se tisser autour de ses besoins.

Concepts-clés *(suite)*

Éducation populaire

Approche outillant les citoyens pour qu'ils puissent prendre un pouvoir d'action sur leur vie. C'est également un processus d'apprentissage qui permet de développer sa conscience critique afin de devenir un citoyen à part entière. Il est important de se rappeler qu'il faut toujours partir des besoins des personnes en croyant en leurs qualités, leurs capacités et leurs connaissances. En ce sens, les intervenants (*CÉPAM et équipe communautaire +*) auront un rôle de facilitateur. Ils doivent croire que chaque citoyen a son propre potentiel, qu'il est capable de l'utiliser à bonne escient dans un processus de reprise de pouvoir et de responsabilisation. De surcroît, l'évolution des démarches doit se réaliser par le passage du « faire pour » vers le « faire avec ».

À long terme, le Centre d'éducation populaire ambulant deviendra un gage important dans Mékinac, car il créera de nouveaux projets et développera l'implication citoyenne. En plus, il permettra de supporter les citoyens dans leur mise en action et de maximiser leur potentiel afin de reprendre leur vie en main. En somme, l'éducation populaire mènera inévitablement vers une stratégie sociale d'*empowerment.*

Dans l'action, cela représente...

Jonathan Desbiens et Annabelle Côté, respectivement coordonnateur et travailleuse milieu au Centre d'éducation populaire ambulant Mékinac.
PHOTO: LOUISE PLANTE pour Le Nouvelliste

⇒Nombre de **rencontres de travail** pour **l'élaboration du projet** : **7**

- Partenaires impliqués : **7** (*Carrefour Normandie, Femmes de Mékinac, AQDR, Femmes de Mékinac, Centre Adrienne Roy, CSSS VB*)
- Cela représente plus de **50 heures d'implication**

⇒**Embauche** d'un **coordonnateur** (*décembre 2012*) et d'une **travailleuse milieu** (*janvier 2013*) pour la réalisation de l'ensemble des activités du Centre.

⇒**Tournée d'exploration** de l'équipe de travail afin de mieux connaître les organismes et les municipalités du territoire

- Nombre d'organismes rencontrés: **18**
- Nombre de municipalités rencontrés : **8 sur 10**

⇒Rencontres du **comité d'orientation**

Les objectifs de ces rencontres :

Mettre en place un calendrier de réalisation des activités, rédaction d'une plateforme de travail, mise sur pied de l'équipe communautaire + , accompagnement dans la recherche d'un programme de mentorat (CRSA), etc.

- Partenaires impliqués : **7** (*Carrefour Normandie, Femmes de Mékinac, AQDR, Femmes de Mékinac, Centre Adrienne Roy MRC de Mékinac, CSSS VB*)
- Cela représente près de **140 heures d'implication**

⇒ Volet **formation collective**

1ere formation : 21 mars 2013

Près de **50 partenaires** provenant de différents milieux ont participé à cette journée de formation animée par Madame Lise-St-Germain du Centre de recherche de Sciences sociales appliquées (CRSA). Le taux de participation à cette formation est une grande preuve de l'engouement et de la mobilisation suscités par la mise sur pied du Centre d'éducation populaire ambulant Mékinac

Provenance des participants :

Organismes communautaires	32 personnes
Entreprises d'économie sociale	4 personnes
Municipalités	4 personnes
Établissements publiques	5 personnes
Autres	3 personnes
TOTAL :	**49 personnes**

Les objectifs de cette formation :

•Appropriation du CÉPAM
Objectifs, approche, plan d'action, mécanismes de suivis, les acteurs impliqués et leur rôle.

•Précarité, pauvreté, exclusion, de quoi parlons-nous, quel regard avons-nous?
Y entrer et pouvoir en sortir est-ce possible?
Des gens et des situations….

•Au cœur de l'approche…..
Éducation populaire
Approche milieu
Pouvoir d'agir

•Qu'est-ce qui se cache derrière les mots….
Pauvreté/exclusion/inclusion
Citoyens, clients, participants…
Prise en charge/ autonomie, responsabilisation

•Se mobiliser collectivement autour d'un projet de communauté
Les principes directeurs d'une déclaration commune

Projet : « Une rentrée scolaire accessible pour tous! »

Distribution et vente dans toutes les écoles primaires du territoire de matériel pour la rentrée scolaire. En étant ouvert à tous, ce projet permet de réduire la charge financière élevée des parents à l'automne. Par sa proximité, il encourage l'achat local et réduit les frais financiers et environnementaux reliés à l'utilisation de la voiture vers les grands centres. De plus, comme le matériel est offert à des prix compétitifs et que des mesures sont prises pour les familles en situation de grande vulnérabilité (rabais supplémentaire de 50%), « Une rentrée scolaire accessible pour tous ! » permet de réduire de façon significative les coûts financiers pour les familles à faibles revenus. Un bel exemple de partenariat avec le milieu pour réduire les incidences de la pauvreté dans notre communauté. Cette année, la CDC fut en charge de la réalisation de l'ensemble des activités du projet (*démarche avec écoles pour entente de services, achat du matériel, comptabiliser ventes et inventaires…*)

La CDC a participé à toutes les distributions dans sept écoles primaires du territoire :
26 juin 2012: La Passerelle (Notre-Dame-de-Montauban) et Masson (Sainte-Thècle)
27 juin 2012: Primadel (Saint-Adelphe), Plein-Soleil (Hérouxville) et Le Sablon d'Or (Lac-aux-Sables)
28 juin 2012: La Providence (Saint-Tite) et La Croisière (Saint-Séverin)

Les résultats…
C'est près de **140 enfants de 85 familles différentes** qui ont utilisé les ventes pour se procurer du matériel scolaire à bas prix. Cela représente **21% de l'ensemble de la clientèle des écoles primaires** du territoire. En tout, c'est **2 125$** qui ont été amassé et qui serviront à racheter du matériel scolaire pour la pérennité du projet.

Comité de travail (partiel et complet) pour une rentrée accessible à toutes les familles de Mékinac
Représentants : Dominique Bouchard, directrice générale, Josée Bédard, agente de développement et Yannick Proteau (*jusqu'à septembre 2012*)
Nombre de rencontres : 6

Nous retrouvons ici les membres du comité responsable du projet «Une rentrée scolaire accessible». Devant, Gisèle Trudel, représentante du conseil d'administration des écoles primaires Masson, La Passerelle et le Sablon d'Or, Johanne Gauthier, organisatrice communautaireCSSS VB ainsi que Josée Bédard, agente de développement CDC Mékinac. Derrière, Nancy Gauthier, coordonnatrice École en santé au CSSS VB, Denis Berthiaume, directeur d'école et représentant de toutes les écoles du territoire, Dominique Bouchard, directrice générale CDC Mékinac, ainsi que Yannick Proteau, agent de communication à la CDC Mékinac. PHOTO : HEBDO MÉKINAC-DES CHENAUX (mai 2012)

Volet 3 : Développement local et régional

Délégation à diverses instances locales, régionales et nationales :

Inter-CDC de la Mauricie

Représentante: Dominique Bouchard, directrice
Nombre de rencontres : 7 rencontres

Les représentations régionales, assumées par les CDC, sont maintenant réparties lors des rencontres de l'Inter-CDC de la Mauricie. Les comptes-rendus de ces rencontres sont discutés lors des rencontres de toutes les CDC de la Mauricie.

Représentant au Forum de la Société Civile de la CRÉ : Monsieur Réjean Veilette de la CDC du Centre de la Mauricie / substitut Madame Dominique Bouchard, directrice CDC Mékinac

Représentant au Conseil régional d'économie sociale (CRES) : Monsieur Jean Brouillette de la CDC des Chenaux.

Table nationale des CDC

Représentante : Madame Dominique Bouchard, directrice
Nombre de rencontres : 3 rencontres

Comité territorial de développement social de Mékinac (CTDSM)

Représentantes :
Dominique Bouchard, directrice
Josée Bédard, agente de développement
Nombre de rencontres : 4 rencontres

Du grand comité territorial de développement social découle plusieurs autres sous-comités :

Comité exécutif
Représentante : Dominique Bouchard, directrice
Nombre de rencontre : 1 rencontre

Comité de travail « Règlements généraux » en vue de l'incorporation du CTDSM
Représentante : Josée Bédard, agente de développement
Nombre de rencontres : 3 rencontres

Table des DG de Mékinac

De cette table découle l'implantation de la **Communauté entrepreneuriale de Mékinac**. En lien avec les résultats de l'étude concernant la connaissance de l'entrepreneuriat par la population et du recensement des pratiques entrepreneuriales sur le territoire de Mékinac, Dominique Bouchard, directrice, a assisté à 3 rencontres pour faire évoluer le projet.

Conseil d'établissement du Centre d'éducation aux adultes du Saint-Maurice

Représentante : Dominique Bouchard, directrice
Nombre de rencontres : 4 rencontres

Comité d'accréditation des entreprises d'économie sociale du CLD Mékinac

Représentante : Dominique Bouchard, directrice

Nombre de rencontre : 1 rencontre

Vallée de la Batiscan : ActiV (Québec en forme)

Comité de gestion

Représentantes: Madame Dominique Bouchard, directrice

Puis, après septembre 2012, Josée Bédard, agente de développement

Nombre de rencontres : 2

Comité d'analyse Centraide Centre-de-la-Mauricie/Mékinac

Ce comité est formé de bénévoles recrutés par les administrateurs, les membres du Comité des allocations et relations avec les organismes (CARO) ou la permanence de Centraide Mauricie. Ce comité compte des personnes provenant de divers secteurs compris sur le territoire, incluant le communautaire et l'organisation de la campagne de financement de Centraide Mauricie. Pour éviter tout conflit d'intérêts, aucune de ces personnes ne doit être impliquée dans un organisme analysé par le comité. Le comité d'analyse est chargé par le CARO d'évaluer, une à une, les demandes de subvention présentées à Centraide Mauricie par les organismes communautaires et d'apporter une recommandation au CARO.

Il a le mandat de :

- Identifier les forces et les faiblesses de chaque demande en motivant leurs observations et leurs choix.
- Émettre une double recommandation quant à l'acceptation de la demande et quant au montant de la subvention à accorder.

Comme membre d'un comité d'analyse, le bénévole s'engage à :

- Participer à la rencontre de formation
- Prendre en charge sa part des dossiers à analyser
- Communiquer avec les organismes demandeurs et visiter ceux qui doivent l'être
- Participer aux rencontres d'analyse

Pour l'année 2012-2013, **six dossiers ont été analysés**, sur ce, **trois visites ont été effectués** dans des organismes du territoire couvert par le comité.

Représentante : Dominique Bouchard, directrice

Nombre de rencontres : 2 rencontres

Autres activités en développement local et régional

Colloque régional de l'Immigration - 9 mai 2012

Représentants :

Dominique Bouchard, directrice

Yannick Proteau, agent de communication

Place aux jeunes Mékinac (*piloté par le Carrefour jeunesse-emploi*)

Participation à l'activité « speed-meeting » afin de faire découvrir à des jeunes de 18 à 35 ans, les opportunités du milieu communautaire de Mékinac

Représentante : Dominique Bouchard, directrice

Gala reconnaissance Desjardins de la Chambre de Commerce de Mékinac - 9 novembre 2012
Représentantes :
Dominique Bouchard, directrice
Josée Bédard, agente de développement

La « gang » du communautaire au Gala de la Chambre de Commerce. On reconnaît sur la photo, Julie Béland, directrice Aides Familiales de Mékinac, France Déry, coordonnatrice Femmes de Mékinac, Dominique Bouchard, directrice CDC Mékinac, Annie Thiffault, directrice CAB Mékinac, Josée Bédard, agente de développement CDC Mékinac et Line Bacon, coordonnatrice des Trouvailles du CAB.

Conseil régional en économie sociale
Participation à deux conférences téléphoniques afin d'accroître la visibilité de l'économie sociale durant la semaine s'y rattachant.

Déjeuner des bons coups (*de la CDC Centre-de-la-Mauricie*)
Participation afin de s'inspirer d'une démarche de reconnaissance pour le milieu communautaire et support aux groupes.
Représentants:
Dominique Bouchard, directrice
Josée Bédard, agente de développement
Yannick Proteau, agent de communication

6 à 8 : « Entreprendre, une affaire de femmes » (*piloté par le Carrefour jeunesse-emploi*)
Activité réseautage et informative pour les femmes entrepreneures et entreprenantes de la région dans le cadre de la Journée nationale de la culture entrepreneuriale.
Représentantes :
Dominique Bouchard, directrice
Josée Bédard, agente de développement

Journée des partenaires (*Réseaux locaux de services du CSSS VB*)
Représentantes :
Dominique Bouchard, directrice
Josée Bédard, agente de développement

Volet 4 : Formation

Offertes par la CDC :

Comment intervenir auprès de personnes manipulatrices
(En partie financée par le Centre local d'emploi de Sainte-Thècle)
Formateur : Michel Daigneault
Deux sessions ont été établies étant donné la **forte demande** des groupes communautaires de Mékinac
3 avril 2012 : 15 participants
10 avril 2012 : 15 participants

Tournée du Régime de retraite des groupes communautaires et de femmes
Session d'informations portant sur le régime
Formatrice : Marie Leahey
15 novembre 2012 : 21 participants

Le rapport d'activités : Un formidable outil pour se mettre en valeur
(En partie financée par la TROC CMQ)
Formateur : Georges Young
5 mars 2013 : 11 participants

Dynamique de pauvreté et d'exclusion sociale : Une grille d'analyse pour réfléchir
CFCM - 29 mai 2012
Formatrice: Lise St-Germain
Représentants :
Josée Bédard, agente de développement
Yannick Proteau, agent de communication
Nombre de personnes : environ 20 participants

Tournée du Régime de retraite des groupes communautaires et de femmes
COMSEP - 14 mai 2012
Formatrice : Marie Leahey
Représentante : Dominique Bouchard, directrice

Analysez le comportement non verbal et intervenez immédiatement VOLET II
CFCM - donnée dans les locaux de la CDC Mékinac - 17 janvier 2013
Formatrice : Christine Gagnon
Nombre de personnes : environ 20 participants

Communautaire… et fière (fier) de l'être!
Journée régionale de formation de la TROC CQM - 27 mars 2013
Représentants :
Josée Bédard, agente de développement
Jonathan Desbiens, coordonnateur, Centre d'éducation populaire ambulant Mékinac
Annabelle Côté, travailleuse milieu, Centre d'éducation populaire ambulant Mékinac
Nombre de personnes : plus de 130 participants

Volet 5 : Concertation et développement de la solidarité

Rentrée communautaire - 23 octobre 2012

Sous le thème d'une rencontre scout, cette activité se voulait un moment de fraternité et de solidarité, afin de commencer l'année communautaire du bon pied. Après avoir récité une promesse à saveur communautaire et avoir été promus scouts, les participants ont eu la chance d'entendre et d'échanger avec Frédéric Dion, grand aventurier et ambassadeur des scouts du Canada. Une rencontre inspirante qui a donner des ailes à plus d'un.

Nombre de participants : 24 participants

Les participants à la rentrée communautaire posant fièrement après leur promesse scout!

Party de Noël - 6 décembre 2012

Souper et célébration autour d'un bon souper À la fût. Un moment a aussi été pris pour souligner l'apport considérable de l'ancienne directrice de la CDC, Madame Nancy Gauthier, au développement communautaire du territoire.

Nombre de participants : 33 participants

Mobilisations de la TROC CQM

Organisation du transport, prise d'inscription et participation aux mobilisations suivantes :
9 mai 2012, au Cap-de-la-Madeleine
29 octobre 2012, à Drummondville
3 décembre 2012, à Drummondville
9 février 2013, à Drummondville

Présence à l'AGA de la TROC CQM- 12 juin 2012

Présence à l'AGA des membres réguliers de la CDC Mékinac

(*selon la disponibilité, nous tentons de faire une rotation des groupes d'année en année*)

Présence à l'AGA de certains partenaires

Volet 6 : Service aux membres

Déjeuner-échange : Les impacts de la loi C-38 sur l'assurance-emploi
6 novembre 2012
Personne ressource invitée : Catherine Gendron du Mouvement-Action Chômage Trois-Rivières
13 participants

•Prêt de l'agent de communication pour la réalisation d'un bulletin saisonnier d'un groupe.

•Recherche (par réseaux de contact) et mise en lien de groupes désirant consulter différents formulaires.

•Prêt du local 217 (salle de réunion et de formation) aux membres de la CDC Mékinac depuis octobre 2010. Service très utilisé et fort apprécié.

•Soutien au processus d'embauche et prêt de document.

•Recherche et prêt de document pour l'évaluation du personnel.

•Soutien à la mise en place de nouveaux règlements généraux.

•Assister les groupes lors de leur conseil d'administration.

•Préparation et animation d'assemblée générale.

•Centre de documentation et prêt de documents.

•Aide pour la diffusion d'offre d'emploi d'organismes membres.

•Diffusion des annonces ou des activités des groupes membres.

•Références et consultations sur des dossiers (subvention salariale, etc.)

•Soutien informatique aux groupes.

•Correction de documents.

Volet 7 : Recherche

Les impacts de la loi C-38 sur l'assurance-emploi sur les groupes communautaires et les entreprises d'économie sociale membres de la CD

En lien avec l'action régionale que les membres de l'Inter-CDC de la Mauricie désiraient entreprendre face aux modifications de la loi C-38, la CDC Mékinac a réalisé un sondage concernant les impacts concrets de cette loi sur ces organisations membres. Les résultats de cette étude maison sont frappants. En Mauricie, Mékinac est le territoire le plus touché par ces modifications législatives. Le sondage a aussi permis de recueillir des données intéressantes concernant la masse salariale de l'ensemble des organismes et le nombre d'employés total. Voici un aperçu des résultats :

85% des membres alliés et réguliers de la Corporation ont répondu au sondage. Ceux-ci se sentent directement concernés par les conséquences qu'entraineront ces modifications à l'assurance-emploi.

La population de Mékinac peut compter sur les services de nombreuses organisations communautaires et sociales depuis plusieurs années. Ces organisations œuvrent souvent en première ligne pour répondre à des besoins reliés à la sécurité alimentaire, la santé mentale, etc. Ces groupes communautaires et entreprises d'économie sociale membres de la CDC injectent dans le milieu une masse salariale de plus de 3 millions de dollars et font travailler plus de 200 personnes sur le territoire. Pour une région comme la nôtre, cela situe ce milieu comme un employeur majeur qui participe activement à l'essor socioéconomique de Mékinac.

Pour la majorité, par manque de financement, 69% des organismes et entreprises membres doivent mettre des employés en période d'arrêt, et ce de manière récurrente. Cela représente 22% de l'ensemble des employés du secteur communautaire qui doivent présenter une demande d'assurance emploi, chaque année. En moyenne, avant de pouvoir réintégrer leur emploi, ils devront être, pendant près de 10 semaines, prestataires de l'assurance-emploi.

Les statistiques le démontrant, Mékinac est une région aux prises avec certaines problématiques de vulnérabilité. Par exemple, un revenu par ménage beaucoup moins élevé que la moyenne québécoise, les femmes de notre territoire ont un des revenus le plus bas au QC etc etc… Les modifications de l'assurance-emploi appauvriront grandement nos travailleurs et nos travailleuses, qui ne peuvent en perdre davantage. En heurtant de plein fouet le secteur communautaire, ces modifications fragiliseront l'ensemble des milieux ruraux et urbains du Québec en s'attaquant directement au tissu social de chacun d'entre-eux.

Soutien au Carrefour de formation communautaire Mauricie dans le cadre de leur étude annuelle sur les besoins de formations

Diffusion des sondages.

4. Gouvernance

Les membres ont été convoqués pour :

Conseil d'administration
24 avril 2012
27 septembre 2012
30 octobre 2012
27 novembre 2012
29 janvier 2013
12 mars 2013

Comité exécutif
24 avril 2012
17 septembre 2012
30 octobre 2012
27 novembre 2012
29 janvier 2013
12 mars 2013
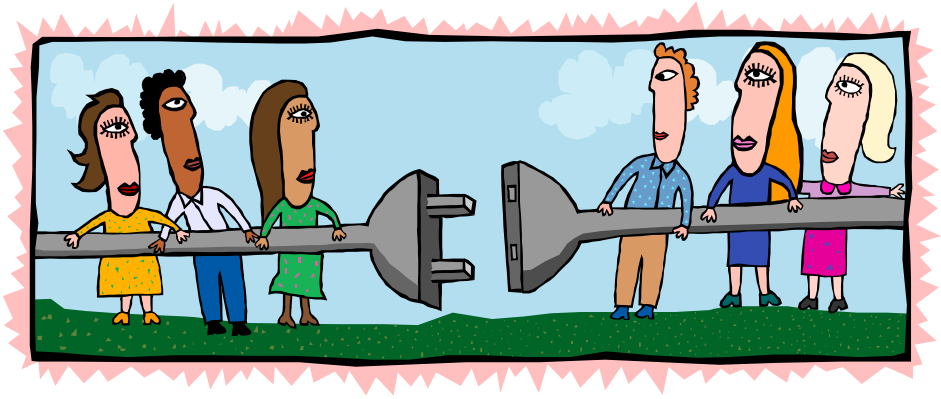
Assemblée Générale Annuelle
22 mai 2012
21 participants